



UFFICIO COMUNICAZIONE

Comunicato stampa

Roma, 04.07.2018

La Fondazione celebra i suoi primi 80 anni di attività, all'insegna del cambiamento e della partecipazione

LA NUOVA ENASARCO PIÙ SOLIDA, TRASPARENTE E VICINA AGLI ISCRITTI

Presentato il Bilancio sociale 2017, nominati tre componenti del Collegio dei Sindaci e premiati alcuni tra gli agenti con la più alta anzianità contributiva

A 80 anni dalla nascita, oggi la Fondazione Enasarco (Ente Nazionale di Assistenza per gli Agenti e Rappresentanti di Commercio) gode di un'ottima solidità finanziaria e gestionale. Lo dimostrano i dati del bilancio 2017, che presenta un **risultato economico pari a quasi 151 milioni di euro**, in miglioramento rispetto al 2016 di circa 30 milioni; i saldi delle gestioni istituzionale, previdenziale e assistenziale sono risultati positivi e in crescita rispetto all'anno passato.

Performance economico-finanziaria	2017	2016	Differenza
Avanzo economico	150.962.874	119.826.287	26%
Accantonamenti	59.261.340,97	54.535.986	9%
Utile lordo accantonamenti	210.224.214,31	174.362.273	21%

Tabella 13: Performance economico-finanziaria complessiva della Fondazione Enasarco al 2017 ed al 2016 con relativa differenza percentuale. Dati in euro.

“La nuova governance - ha affermato il **Presidente di Enasarco, Gianroberto Costa** - sta dando forma a un Ente sicuramente più vicino ai bisogni degli iscritti ma anche all'economia reale, per contribuire alla crescita di un Paese che deve rimettere in moto redditi e consumi. Il Bilancio della Fondazione costituisce, pertanto, un tassello importante del percorso di rinnovamento intrapreso, teso, tra le altre cose, a migliorare sempre più le modalità di comunicazione e condivisione con gli iscritti”.

In occasione della presentazione del Bilancio Sociale, avvenuta oggi a Roma, la Fondazione ha premiato alcuni iscritti con contribuzione Enasarco di più lunga durata, consegnando delle targhe onorifiche a testimonianza della stima e riconoscenza nei loro confronti.

Al termine dei lavori dell'Assemblea dei delegati, previsti nella giornata odierna, sono stati nominati, in qualità di nuovi componenti del Collegio sindacale, Oriana Calabresi, Massimo Palladino, Marco Valsecchi. Sindaco supplente Alessandro Ghilardi. Il Collegio si è costituito per la prima volta in applicazione del nuovo Statuto della Fondazione.

FONDAZIONE • ENASARCO

VIA ANTONIOTTO USODIMARE, 31 - 00154 ROMA, ITALIA
HTTP://WWW.ENASARCO.IT CODICE FISCALE 00763810587

PERFORMANCE ECONOMICA

Il totale dei contributi di previdenza ed assistenza coprono totalmente la spesa pensionistica complessiva (il rapporto è in miglioramento rispetto al 2016) e, rispetto alle prestazioni previdenziali nette del 2017, il patrimonio della Fondazione consiste in quasi 5 volte il loro valore.

Descrizione	2017	2016	Differenza
Saldo gestione istituzionale	158.617.140	138.328.021	20.289.119
Spese di funzionamento	(38.901.295)	(39.016.112)	114.817
Avanzo operativo	119.715.845	99.311.909	20.403.936

Tabella 14: Avanzo operativo complessivo registrato dalla Fondazione nel 2017, con differenza rispetto al 2016.

Nello specifico, la crescita del **patrimonio complessivo** della Fondazione è arrivata a **7 miliardi e 138 milioni**, e di questa somma oltre 4 miliardi e 800 milioni costituiscono il patrimonio della previdenza. Un effetto significativo è stato il **saldo positivo della gestione previdenziale: più di 51 milioni di euro**.

Sul fronte della gestione del patrimonio finanziario i risultati appaiono molto soddisfacenti. È stata adottata una politica tesa a criteri di massima prudenza, con l'obiettivo di incrementare la redditività del patrimonio e il grado di liquidità dello stesso ed al contempo di ridurre i costi commissionali. I **proventi finanziari lordi** ordinari sono passati dai 73 milioni di euro del 2015 agli oltre **117 milioni di euro del 2017**, consolidando un **+60%**. Il **patrimonio liquido è passato dal +5% del 2011 al +42% del 2017**, mentre il valore complessivo del patrimonio della Fondazione espresso al **fair value è cresciuto di oltre il 13% rispetto al 2012**.

LA TRASFORMAZIONE DEGLI INVESTIMENTI: DAL REAL ESTATE AL MONDO PRODUTTIVO

Allo scopo di sostenere l'economia reale si è deciso di scommettere sulle PMI italiane, che hanno possibilità di diventare protagoniste sul mercato e che garantiscono congrui ritorni di investimento. Ammontano a 840 milioni gli investimenti che la Fondazione detiene in quote di fondi di private equity, infrastrutturali e private debt, di cui **200 milioni di investimenti** destinati a diverse aziende italiane che operano in differenti settori. A riprova della spinta motrice che tali investimenti costituiscono per l'economia reale, si rileva che le oltre venti aziende che hanno beneficiato di tali **investimenti hanno fatturato 2,9 miliardi e impiegano tutt'oggi 8.590 persone**. Le principali operano nei settori abbigliamento (Navigare, Silvan Heach, Autre Chose, Arav fashion), commercio al dettaglio (Bimbo Store, Pitta Rosso), alimentare (Forno D'Asolo, La Scoiattolo, Ham), ristorazione (Rosso Pomodoro, Ivs), farmaceutica (Sifi), sistemi di riscaldamento (Ravelli), fonica (Fine Sounds), investment banking (Banca Profilo).

WELFARE INTEGRATIVO: STANZIAMENTI PER L'ATTIVITÀ DI FORMAZIONE PROFESSIONALE

Tra le principali novità del programma delle prestazioni integrative 2017 c'è il contributo per la formazione e l'aggiornamento professionale previsto per agenti, rappresentanti, consulenti finanziari e per gli agenti che operano sotto forma di società di capitale. Per gli **agenti** è stata investita una spesa complessiva di **1,5 milioni**, mentre per le **società di capitale** lo stanziamento è di **200 contributi fino a 200.000 euro**.

CONTRIBUTO SANITARIO PER AGENTI OVER 75

Ulteriore importante novità del Programma delle prestazioni integrative 2017 è l'introduzione di un contributo sanitario destinato agli agenti in attività con almeno 75 anni di età compiuti. È stato introdotto come forma di sostegno straordinaria per le spese dovute a un infortunio, un ricovero o a spese mediche.

AGEVOLARE L'INGRESSO DI GIOVANI AGENTI NEL MONDO DEL LAVORO

Guardando alla complessa fase che il sistema socio-economico sta attraversando, la Fondazione ha intenzione di introdurre un regime contributivo agevolato in favore degli agenti di commercio fino a 30 anni di età. L'agevolazione, al vaglio dei Ministeri vigilanti, sarà concessa a condizione che l'agente, nel triennio 2018-2020, venga iscritto per la prima volta alla Fondazione o che, se già iscritto, si veda conferire un nuovo incarico purché i precedenti siano cessati da almeno tre anni.

Prestazioni assistenziali erogate dalla Fondazione nel 2017

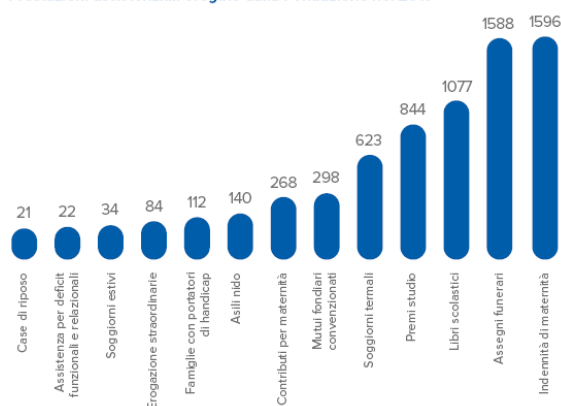

ENASARCO, 80 ANNI DI STORIA GUARDANDO AL FUTURO

La presentazione del Bilancio sociale 2017 è, anche, l'occasione per festeggiare un anniversario speciale. Quest'anno infatti si celebrano gli 80 anni dalla firma dell'Accordo economico collettivo del 30 giugno 1938 per la disciplina del rapporto di agenzia e

FONDAZIONE • ENASARCO

VIA ANTONIOTTO USODIMARE, 31 - 00154 ROMA, ITALIA
HTTP://WWW.ENASARCO.IT CODICE FISCALE 00763810587

rappresentanza commerciale. Tale accordo rappresenta la pietra miliare per la nascita dell'Ente avvenuta formalmente l'anno seguente.

Nata da una lungimirante intuizione delle Parti Sociali di allora, la Fondazione Enasarco nel suo percorso continua ad assolvere la sua mission storica di assistenza e tutela agli Agenti e Rappresentanti di Commercio.

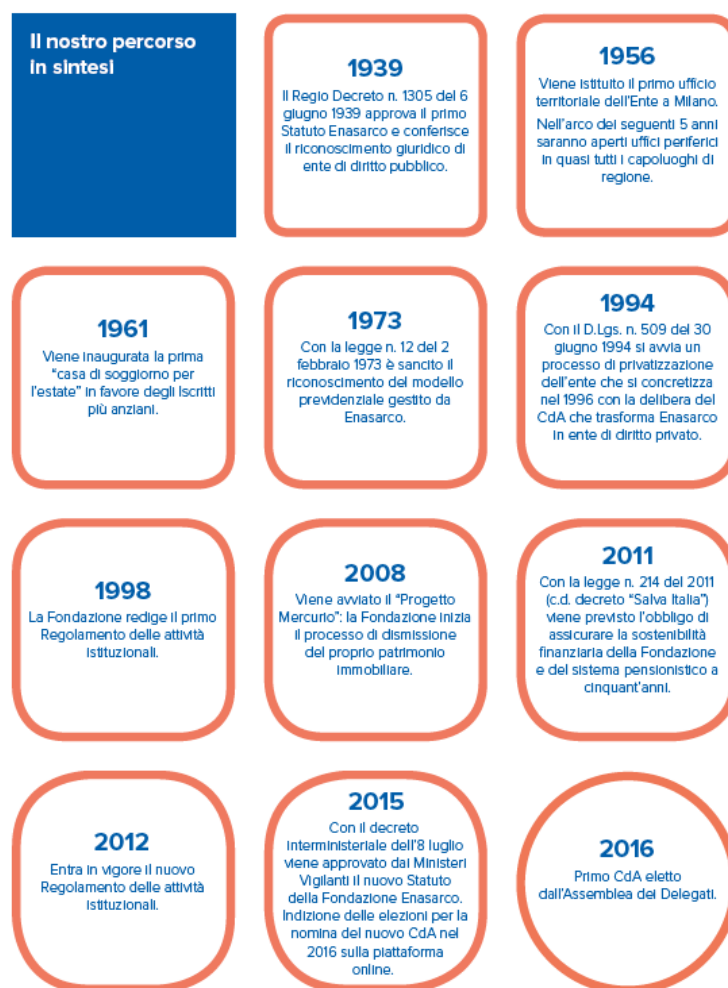

Fondazione Enasarco
Tel. 06-57932326/2312

FONDAZIONE • ENASARCO

VIA ANTONIOTTO USODIMARE, 31 - 00154 ROMA, ITALIA
[HTTP://WWW.ENASARCO.IT](http://www.enasarco.it) CODICE FISCALE 00763810587